盛京時報

西曆一九三三年
癸酉閏五月十九日
昭和八年七月十日

本報價目本埠每份每月一圓一角（國幣） 外埠郵費在內每份每月一圓三角（國幣） 零售每份五分（國幣）
廣告刊費五號字每行十三字一日一圓（國幣）長期另議

發行人 染谷保藏
編輯人 菊池貞二
印刷人 東光明
發行所 奉天隅田町九番地 盛京時報社
電話 編輯部（日）三二八二番 營業部（日）二〇二二番 營業部（滿）四一六八號 振替口座大連一七二五番
支社 大連 大阪北區堂島濱通 哈爾濱新八站 新京城町二丁目

波瀾重疊之經濟會議
委員會議事能否繼續
今日之幹部會 當呈非常之混亂

【倫敦七日電】委員會之議事能否繼續、最終決定十日之幹部會、預想當有非常之混亂、金本位集團側、於八日行關係各國中央銀行代表者之會議、決定金本位各國通貨騰貴之變動共同法案、各國側、已有强硬的精神結束、至實現後、爲對抗英美集團、大約即有具体政治共同政策、十日之幹部會、即決定委員之議事繼續、其議事亦必異常困難、蓋金本位諸國、大有趁此機會斷然脫退會議之事、如白耳義之伊曼外相、謂十日之幹部會議、倘決定通貨委員會之繼續議事、金本位國尙有欲言之事等意味、深長之語云、

日本國同 全体會議

【東京八日發電】國民同盟八日午後二時、在本部開催全體會議、蒞席者安達總裁以下達五十名、有總裁報告與名古屋及大阪之對華對印貿易者之懇談經過、小山氏報告謂、『政黨向財界叫呼係未曾有事、現在經濟狀態百般政治的解決居多、故對我黨今次之態度、財界寄多好意云云』午後五時散會、（國通）

湘省併編團隊 各縣進行大部告竣

長沙訊云、湖南保安司令何鍵、爲化除各縣團隊畛域、特令各區保安司令所屬範圍以內各縣、實行併編、除保安第五區司令段珩、已將南二十餘縣團隊編竣、保安第一區司令羅樹甲、又將所屬長沙等十縣團隊編併竣事計長沙、寧鄉、兩縣團隊合併編爲保安第一區第一團、團長朱邦紀湘潭、湘鄉兩縣團隊、編併爲第二團、團長楊道南、岳陽、湘陰、臨湘、三縣團隊編併爲第三團、團長張倫麒、醴陵縣團隊編爲第四團、團長賀石生、瀏陽縣團隊編爲第五團、團長陳謨、平江縣團隊編爲第六團、團長許振華、又保安第六區司令晏國濤、亦將該區各縣團隊、改編完竣、計共編爲三團一獨立營、邵陽編爲二營、合東安一營、爲保安第六區第一團、團長粟濟世、新化、安化、兩縣團隊、合編爲第二團、團長潭有晉、武岡、新寧、城步、三縣團隊、合編爲第三團、團長向嵩華、漵浦團、隊編爲一獨立營、營長姓名未詳、湘省六個保安區所屬各縣團隊、現已編竣者、有第一、第五、第六三區三區、其餘第二、第三、第四、各區、刻正在着手進行編併、不日亦可竣事云、

兩淮鹽運使署 整頓兩淮鹽業

清江浦訊云、兩淮鹽業自遭洪水、產生日蹙、鹽業公司倒閉達三十一家失業鹽工數逾百萬、財政部長宋子文、鑑於淮鹽凋敝、去秋會親至兩淮鹽區視察認爲積弊太深、乃面諭兩淮鹽運使繆秋杰積極改革除苛捐雜手、良因淮南鹽區向有池捐太溝捐、保坍捐等鹽民負擔重、該署因於四月間將此等苛捐一律免除至於、儲鹽場所、向由鹽民將鹽產堆積池中、聽其受風吹雨打、且鹽區均傍海岸、每易爲海盜刦掠、該署因又從事建築官鹽坨、俾便鹽產堆積、現已完成者、有陽德官坨、任家莊官坨、下品坨、僑南坨、僑北坨、占子坨、白石坨、染東沙坨、興莊坨、侯嘴坨、東輒山坨、張蔡坨、陳家港坨、舊尾港坨、堆港坨等十五處、建築經費共用一百二十萬元、每坨可儲鹽十五萬包（每包百斤左右）淮鹽運輸而有『車運』『海運』『河運』之別、隴海路東段未成之前、咸趨河運（即由清江浦之西壩鎭轉運出湖、輪至皖豫、湘、鄂省、隴海東段成後、當局鑒於車運便捷乃竭力提倡、意擬將兩淮墟產完全集中於板浦、一籍隴海車運至豫、魯、皖等省、一於海州之大埔登海輪南運入長江口轉銷中華各省、然以運費昂重、幾與成本相埒、故自提倡以來、反未收若何成效、因是之故、而淮鹽發展徒加重負擔、反造成弊政一端、即當局爲提倡海運計、每包重額爲一百零九觔、河運重額爲一百零五觔、相差甚鉅、艦商時起反對、繆特據情呈請財部核議、上月間已得財部指令核准、每包一律改爲一百零九觔、數年爭端一旦平息、故鹽商已紛紛活動日前清江浦之西壩鎭（爲河運之中樞）運到鹽五萬包、日內將有續到、從此河運恢復、淮鹽輪出、亦多一途徑云、

江西共匪幹部仍向瑞金總退

南昌訊云、駐宜黃城獨立三十三旅柏天民部僅二千餘人、於赤匪一三五軍團重圍中、死守城內、已二十餘日、華軍因無法進援、柏旅長仍鼓勵部屬沉着應戰、匪卒未退、向老劉回竄、宜黃之圍現以死守而解開匪方近在五省大軍迫剿之際極形惶恐、匪心渙散、匪兵於嚴重監視中向華投誠者日有多起、又匪幹部仍有向瑞金總退却模樣云、

閩省新縣制

福州訊云、閩省縣政府之粗織、數年來迭會變更、其大畧於縣長之下、設置民治財政兩科每科設科長一人、科員一人至三人、至關於教育、公安、建設等事、前均設局、由教育民政建設三廳直接委派局長負責辦理、教育局全省各縣情形均同、建設一局、除僻小縣份外、亦均設立、公安局則僅地方較繁盛之十餘縣設立之、其後幾經減費裁縮教育方面除、少數改科、大多數仍設局外、其餘公安局僅餘數縣、建設局大部分裁撤、少數改設爲科現當局以各縣政府經費太少、縣長職責未專、故行政上成效較少、因決定提高縣長職權、改善縣府組織、增加縣府經費、由民廳提出縣政府組織大綱、及縣府組織員額預算表等、經省府會議通過、並定七月一日實行、按新縣制內部、一等縣增設秘書一席、二三等縣秘書則兼任第一科長、第一科掌民政及建設事項、第二科掌財政及總務事項、教育一律改設教育科、由原有教育局經費撥充、其餘則撥爲辦理地方教育之用、公安建設全省中惟龍溪晉江兩縣各設一科、餘均併入第一科辦理、秘書及第一二科科長由縣長遴員、呈請民政廳核委教育科長由縣長遴員呈請教育廳核委、公安建設科長亦由縣長遴員呈請民政建設兩廳核委、（表略）全省六十四縣、現指定閩侯等十九縣爲一等縣、長樂等二十五縣爲二等縣、羅源等二十縣爲三等縣、每月經費合計七萬五千九百十二元、原有縣政府經費僅五萬五千一百七十五元、月增二萬餘元、教育公安建設等科經費在外又全省六十四縣中、除閩侯、思明、龍溪晉江、莆田、建甌六縣已設地方法院、福清、長樂、連江、仙遊四縣已設分庭、霞浦、詔安、邵武、龍巖、上杭五縣已設司法公署外、省府決增設同安、南平、福安三縣分庭云、

北鐵交涉
不容樂觀中 尙待續開

【東京八日發電】北鐵讓渡交涉、于過去五日之第四次會議蘇俄側共主張該鐵路之所有權、要求價格二億五千萬盧布、他方滿洲國側否認蘇俄所有權、讓渡價格依然固執五千萬圓、玆後蘇俄側爲不讓步該會議治瀬于決裂之危機、然目下滯京之蘇俄代表部、以其權限範圍全無折衝之地、如庫玆羅福斯克代表、于七日駛車赴熱海以示悠然之態度、滿洲國代表部、只徒注意蘇俄態度如何而已、然據蘇俄代表部之意嚮、于下星期預定由莫斯科接其回訓、因此讓渡交涉預定十二日再開、然滿蘇兩國主張之懸隔極其重大、交涉前途、猶在不准樂觀之狀態、（國通）

訪美意機 一機傾覆

阿姆斯特丹訊云、今日此間盛傳飛往美國之意大利飛機隊發生意外、但意官方則否認有失踪之說、僅稱有一飛機傾覆、致有三人受傷、當時即已送入醫院、並有一人無恙、然正確之消息、當時受傷者共五人、其中有名昆太威者已斃命、據先傳之消息稱、星期日晨間六時廿分復行出發之舉、不因此次發生之意外而延期、但現悉因有一人斃命、飛行隊或將延期出發、俾參加罹難者之葬禮、故出事之數分鐘後、救拔者始馳抵該地、該飛行隊係於上午五時三十五分由意境之奧毒泰羅飛出、約於九時半即飛越亞爾卑斯山上空其後有荷蘭飛機六十架出迎、乃於午後一時另十分降於阿姆斯特丹、意航空大臣巴爾波首先下機、當有荷蘭國防部大臣、意國駐荷大使及阿姆斯特丹市長蒞前迎候、該飛行隊第二着陸地爲倫登德里云、

河北戰區善後着着進行
郵務復活旅客增加

【天津八日發電】天津郵務局、自七月六日一律開始事變以來杜絕中之戰區十九縣郵政遞送、又目下在唐山與奉山綫聯絡運轉之北寗綫、一日一往復唐山天津間、該鐵路時刻表如左、

午前九時四十五分離天津東站
午後一時　抵唐山站
午後二時　離唐山站
午後七時四十五分抵天津東站、

然最近赴唐山之旅客、四日有四十五名、五日一百九十一名、六日二百零一名、離唐山赴津旅客、四日二十名、五日八十名、日見增多、

漢口排日 形勢和緩

【東京八日發電】據駐漢口清水總領事電、在漢口抵制日貨、漸次好轉、日貨檢查員、于市井不能發現、且下月下旬、華商公然實行日貨交易、然一般商民考慮、與地購買力之不振、暨長沙一帶之急激漲水、以致各商品市場、均爲沈滯、固日商與內地商賈之交易、未有開始云、（國通）

魯南各縣會匪再度聚衆滋事
展書堂派隊往剿

濟南訊云、二日晨展書堂趙廣培率師部直屬營連、由司馬店子出發抵沂水、槍斃會匪僞團長張潤桐等三名、十時唐邦植旅攻克殷巘山、黃石山、黃山舖等處、斃匪約二百餘、九時運其昌旅克寶泉山、斃匪百餘、活擒百餘、均正法、刻正搜剿、日內可肅清云、

又訊魯南會徒因受人鼓惑乘軍隊換防清鄉之際、又在沂河以西各嘯聚萬人、抗拒清鄉經展書堂趙廣培派員一再勸撫無效、展趙不得已於一日晨率唐邦植、運其昌、李占標三旅由沂水縣境滄浪溝司馬店子兩路渡河西進往剿、午刻將東西蓉莊占領、因會徒頑抗、擊斃五六百人、俘獲數千、獲械甚多、餘向北潰散、各派正追擊中、展除將旅會首領分加懲處外、不多株連、由政治人員對俘虜講演、懇切勸導、促其悔悟、當各賞洋一元、令各回家安度、以示寬大、據俘擄供稱該會首領張恒遠、强民入會勒索給養、攤派巨欵、遠者燒殺、故人民咸願解散云、

東隣極力策進比例代表制度

【東京八日發電】日政府、爲肅清選舉法起見、企圖採用比例代表制、而整選舉法、業對法制審議會、要求促進該案之審議、更于未來十日午後二時、開催該幹部會、擬確商關于提出審查委員會之資料、齋藤首相、對此比例代表制、非常熱心、實現、反正關于政府、爲重要政策而公表之比例代表制、尙有研究之必要、因此于十日在首相官邸、招聘內務省比例代表制度權威者、地方局行政課長坂千秋氏、擬聽聞關于比例代表制之理論與運用法之說明、（國通）

本報啓事

語云、健全精神寓於健全身體、可知體育之關乎人生、固甚大也、前者本報爲提倡體育、會闢專欄、發表運動一切詳情、及所有競技成績、頗爲讀者所贊助、茲爲適應社會需要計、即擬擴充新欄、倘蒙讀者不吝、賜以各項運動消息、競技詳情、尤爲歡迎祝禱之至、

編輯部啓

大連汽船出帆

△青島上海行（上午十一時開） 大連丸 七月九日 長春丸 七月十三日
△天津行【至塘沽止】 長平丸 七月十日
△龍口行 龍平丸 七月九日
△長崎基隆高雄行 山西丸 七月十八日
△新瀉伏木敦賀行 河北丸 七月十九日
△安東行 天汐丸 七月十三日
△大阪神戶行 煙台丸 七月十四日
△芝罘威海衛清洲雄基行 遼河丸 七月廿二日

大連汽船株式會社
船票發售處 日本國際觀光局奉天分局 日電三九一四 二八六三
仝 大和旅館出張所（日電四六一一）
仝 城內出張所（日電三五〇三）
哈爾濱 新京（長春）外各地 日本國際觀光局分局

大阪商船出帆

△開往門司神戶大阪（上午十時開）
貝加爾丸 七月十一日
西亞特爾丸 七月十二日
阿米利加丸 七月十三日
烏拉爾丸 七月十四日
哈爾濱丸 七月十六日
特克馬丸 七月十七日
△開往天津（到塘沽止）
河南丸 七月十一日
日東丸 七月十八日
△開往上海福州基隆高雄（下午三時開）
福建丸 七月廿四日
長沙丸 八月一日
滿鐵沿線各站及各埠日本國際觀光局船票發售處
車船連運票（往復票）火車減二成、輪船減一成、通用期限兩個月（大連門司神戶間輪船票）（買往復票返程票價可減二成通用期限參個月）發售
△專屬貨物代辦處 各地國際運輸會社
大阪商船株式會社 大連支店

阿波共同汽船出帆

△開往芝罘威海衛青島（下午七時開） 十六共同丸 廿六共同丸 七月、十日
△芝罘威海衛仁川 卅六共同丸 七月十日
△開往天津 長山丸 七月十日
△開往仁川鎭南浦 長山丸 七月十五日
△開往芝罘 十八共同丸 七月八日
△開往營口 廿六共同丸 七月
阿波共同汽船會社 大連支店
大連市山縣通 電話五〇〇一番 六八九一番

三惠通行出帆

△開往芝罘威海衛仁川 利通號 七月十四日
△開往芝罘西口 泰康號
△開往安東 神祐丸
△開往芝罘 福壽丸 志康丸 七月
△開往門司宇今尾 照國丸 七月十四日
△開往天津 北海號
電話 一一八、三八五一 惠通行

催眠術

本會創辦催眠術學事業廿年函授成功者五萬人面授畢業者四千萊治愈各種難症惡癖不可勝數成績昭彰在人耳目現在大募學員不論函授面授秘訣一律公開函索詳細說明書請付郵票八分寄大連逢坂町一五一番松山號于延興君收可也
上海中國精神研究會啓

和登商行

帶喇叭全套金貳拾五圓
收音無綫電機部 加茂町四番地 電話四六六九番
和登商行

濱江糧食交易所招集臨時股東總會啓事

逕啓者本所增資改組業於六月四日談話會報告在案茲定於七月三十日上午十一點鐘在本所招集股東總會報告修改章程暨磋商改組情形凡我股東務希准時出席共策進行

聲明遺失圖章

鄙人前向中國銀行存欵係憑姜褚懷素圖章取欵現因原章遺失除通知中國銀行另行更換外特此登報聲明前項圖章無論何人拾得概作無效
姜褚懷素啓

急招滿洲國人店員

一、須於自動車電機有經驗者 數名
一、練習者 數名
但須解日本語者爲合格
希望者自帶履歷書面談（自午後六時至八時）
奉天浪速通四三番地 睦電池製作所 日長電話四五七四番

贈送夏氏化痔膏

此膏乃北平夏氏世傳對於內外痔症各種痔漏神效非常無論輕重一用此膏痛止腫消其管斷根永遠不犯非是一般普通的痔瘡藥所可比爲普濟患痔者起見特爲贈送凡買一盒者即送一盒藥價每盒現洋一元外埠函購免收寄費
代售回春膏專貼男婦惡瘡婦人乳症神效非常
奉天商埠一經九緯路楊字里內純厚里 夏福興堂啓

感謝眼科聖藥（琥珀光明丸）

前審陽地方法院登記處書記員唐宗寅君來函云英美大藥房大鑒敬啓者敝人於去春偶患日疾初起不甚爲意漸至雲翳遮睛視物不明日觸怒時發因火即犯歷經中西醫治迄未見效終日憂悶不堪其苦因閱報章載有貴藥房自製內服眼科聖藥琥珀光明丸專治男女老幼遠年近日一切雲翳障暴發火眼等症閱悉之下不勝欣喜隨至貴藥房購買一盒試服六日果然見效連服數盒目疾若失而翳障盡去光明復原矣斯誠不愧眼科聖藥敝人感佩之餘敬申數語以鳴謝忱
○謹將定價開列於後琥珀光明丸六日用量現大洋一元用二日者四角
○總售處奉天大西城門外電車站英美藥房

世界紅卍字會辦事處啓事

茲將本會等重要聲明登載如左即希各界垂詧
本會爲純粹慈善團體以救濟災患爲宗旨決不涉及一切軍政事件倘會員中有假借名義違背我會宗旨者概由其本人負責與會無涉
本會量力爲慈一切用欵概由各會同人自行發願分擔認繳從無散發捐冊向外勸募等事務請注意以免受欺
分會 長春 錦縣 通遼 昌圖 上河灣 營口 臨榆 鐵嶺 依蘭 范家屯 瀋陽 吉林 雙城 蓋平 大連 卜奎 遼源 海城 公主嶺 安東 洮南 開通 旅順 濱江 莊河 開原 四平 安達站 康平 法庫 黑山 青堆子

奉天打字專門學校續招新生

七月十日截止報名
簡章函索付郵即寄
校址奉天小南關柴草市

洮南緊要聲明

啓者本號正心和張國蔭鄙人於民國十八年合資在洮南開設正心和糧業生意在此期間營業尙稱不惡惟近來鄙人因身體衰弱不願再爲經營茲經本號同意擬將原入股本退出茲煩請契厚名家中人從中秉公核算業已結淸此後正心和張國蔭完全脫離關係正心和號中各事與張國蔭再無絲毫干涉張國蔭對正心和亦再不負絲毫責任除雙方各立字據及呈請商會備案外特此登報聲明
本號 正心和 鄙人 張國蔭 仝啓

富味 ㊄ 粉筆

請用鮮美的「富味」（繼續贈獎）
富味本舖 裕泰公司 大連市同仁街卅六 電話長四三八四番
請用優良的「粉筆」

森永珈琲糖

森永之名甲天下 人人稱道東亞第一
因爲…
工場規模…宏大而完全
所用原料…優良而純粹
採取製法…最新而精巧

滿蒙總經理處
森永製品滿洲販賣株式會社
大連市雲井町二十七番地‥賬房‥電話四九〇三一番‥華商部‥電話九八八四番

母亞氏著論

美利堅國際法學界泰斗 駁斥李敦報告 主張對滿承認

近來美國之日美親善傾向、頗堪注目、所有新聞、雜誌等之論調、多有排斥斯蒂扦森前國務長官之親華疏日的外交政策、而行極力主張親日、如國際法之權威者、巴賽爾、母亞氏、在外交七月號、雜誌上、以『訴於理性』爲標題、反駁斯蒂扦森官之外交政策、其記事竟達四十一頁之多茲主張謂『美國』無歸復國祖、華盛頓立國以來之傳統政策、對於李頓爵士報告書、亦加深刻的批評而反對不承認滿洲國之主張、指摘滿洲國有務須承認之必要由母亞氏之地位觀之其主張、與美國近來之 親日政策、適相符合、故爲美國各方面所注目、其對李頓報告書、批評處、即謂李頓報告書、包含範圍浩瀚、編製上足謂多有勢力、惟其諸種提案、過于複雜、如關該報告書勁力之實現例底爲所不能、故對中日間之問題、仍須別法進行 而謀解決、爲重要、並採用李頓報告書之國際聯盟總會委員會所發出之報告、更屬失宜、其對日本非難之强調、雖未直乎日本爲侵略者、而殆皆包含此種意義、倘總會若根據友誼關係、而行公平的調停、則可早已達到實地的解決、如今年二月二十七日、賽、門氏在會議時曾聲明、無論世界發生何等紛爭事件、英國政府蓋不參入等語依此可知顯然與英國在東洋利害關係上、深有意義、其他歐洲諸國、多有同樣之聲述、惟美國當時、竟不可思議的聲明經濟絕交、並禁止武器之輸出本等、並日恒行提用九國非戰公約、如述該約神聖之處、固爲正當、但在實地遍用該約時、仍有討論之餘地、尤如美國對華武力干涉之行動、完全與容認菲島獨立政策、自相矛盾、此爲不但易招失敗、並易于發生他種重大問題、若依沙莫亞主張之國 際公管、爲 下策之形式的統治而已、如主張門戶開放者、結果不過公開貿易、查美國對華貿易、與對日貿易比較、兩國間輸出入、皆無若大差異、

至于不承認滿洲國之政策、『吾人對于新滿洲國、今後應取何等態度、姑且不論、惟對于不承認滿洲國者、意爲無益、且不過德之提議、如一九一九年、威爾遜大總領簽字之法國東部國境保障三國條約、當時雖未提出美國上院、而終至拉印兩岸、秩序頼以維持、

如三十年前、日俄戰爭、及其後屢次討論滿洲加以血與金的保障之日本、而從未得有些許報償、事爲世人共知、故雖在文明發達之今日、而在遼隔滿洲諸國、不得對滿洲加以武力干涉、

故此如主張不承認滿洲國者、終歸無益、結果除自動的承認而外、別無善策等語』、

廣東民促滿洲民 共圖亞洲大團結

日滿中三國聯會、由政治經濟各方面連繫、以當歐美之東進政策、所謂大亞細亞主義者由廣東大亞細亞協會、呼應于日本國民、已捲起相當之大波瀾、八日該協會主席陳籌如李勁、更向滿洲國民衆求應、間其主旨如左、

新興滿洲國民衆、並日本國民衆同胞諸君、我等大亞細亞諸國民族同胞、須打倒外國之赤白帝國主義、吾兄弟日本國速起乎、須擁護大亞細亞同胞孫文之大亞細亞主義、最後復有『新滿洲國新國民之奮鬪成功、滿洲 國獨立國成功萬歲』

以上所云、確屬極東平和復歸之表現云、

全國衛生會議 討論防疫辦法

【新京專訊】 現値夏令、時疫流行、其預防事務、極屬重要、民政部衛生司有鑑於此、爲謀全國衛生機關之連絡計、決於本月十日十一日兩日在新京大同日治會館、召開全國衛生會議、對於衛生行政之統制衛生法規之運用、瘟疫預防之辦法諸端、均將詳細討論、該會議由各省公署、新京、奉天哈市各地均派員參加云、

第四課招待 蒙青訓練生

【新京專訊】 昨日（七日）下午四時關東軍司令部第四課在大和旅館、舉行茶話會招待海拉爾蒙古青年訓練所畢業生一行情報處協和會及日本記者團均被邀請參加、當時到會者約四十餘人、五時許開會、首由該一行出席陳述此次施行之感想、語簡而意極懇、對日滿二方之優遇、指導并表示感激之意、約六時賓主乃盡歡而散、該一行已於八日午十二時四十分離京赴大連矣

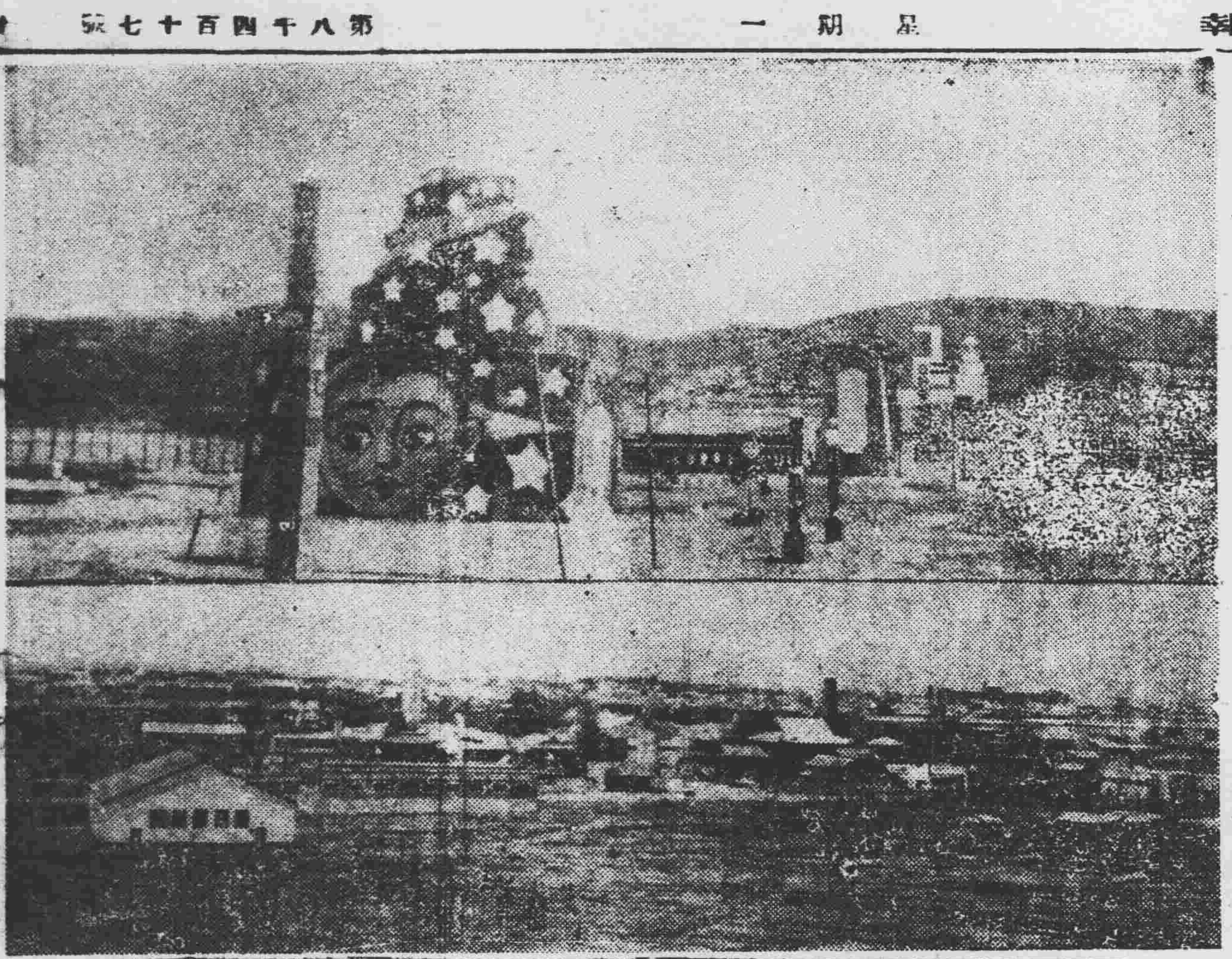

開幕伊邇之連埠建國博覽會

上・兒童館 下・會場全景

逆委官制修正案 嚴東漢長航政局 兩案均由本日閣議可決

【新京專訊】 國務院之定例會議、本月十日爲第三十一次會、閣該會議上預定提出之議案、有左列二項、

一、逆產處理委員會官制中修正之件、

接逆產處理委員會官制、業於大同元年以敎令第三十七號公佈、此次僅對於其一部略加修改、即第二條中幹事『十六人』改爲『二十一人』屬官『四人』改作『八人』幹事增額之理由、係因關於處理逆產必須網羅職務上關係較深之官署職員令其兼充、至於屬官之增額、因伴隨處理逆產事務進行上應於委員會本部增加二人、又錦州及齊齊哈爾兩處各派一人常駐爲宜、

二、人事之件、

任嚴東漢爲航政局長、敍簡任二等、

（按嚴氏本年五十五歲、奉天省昌圖縣人、日本法政大學卒業、曾任瀋陽縣律師公會會長、察哈爾部統署軍法課長、鎮威第一方面軍團司令部軍法處長、東省特區警官學校副校長、大同元年一月曾任東北海軍江運處長等要職）、

全省漁業之近狀

本省漁業、向無詳確之數目、茲據實業廳最近調査、省境計有漁區十八處、漁船六百五十二隻、業漁三千四百九十餘人每年產魚五百三十八萬七千四百餘斤、該廳已呈報省公署備查云、

上水道工程費欵 市署分頭商借中

關於奉天市內建設上水道、各節、經市政公署化驗水質分別緩急、已經准於本年九月間起始動工各節已誌本報 茲該項工程費欵業經定爲八十萬元惟此項費欵爲數過鉅、目下奉天市政公署、正續向各方接洽中、惟免減輕市民之負担起見即將擇其利息輕者而借貸之、關其擬借是項工欵之機關、爲滿鐵會社、或中央銀行等處、當可正式開工建設云、

第四署召集 院正講話

警察第四署、爲遵警察廳之命令、特于八日午前九時、召集管界內各院正到署講話、各院正者、約有百餘名、因屋內地方狹小、天氣太熱、改在院內講話、由劉連瑞署長講演對于院正管理八條、詳爲解釋對于夏防之防疫、及院內清潔之辦法、均有詳細之訓示、末謂各院內如有不端正者及不受院正之指導者、各院正須破除情面、報告本管分所、倘分所礙于情面、置之不理、可用函件、報告本署、本署定爲嚴辦不貸、約講演一時餘、始行散會云、

瀋陽縣治維會 已經組織成立

奉天省當局爲實行維持各縣之治安起見、經即令飭省內各縣籌組治安維持會各節、已誌本報、茲瀋陽縣公署因係地近省垣關係較重、該縣之治安維持委員會、即與城之瀋陽警察廳、及憲兵隊、聯合城內之駐軍組織而成、當於八日呈報省署成立、惟對該會費一項經之無法籌措、日下正在呈請上峯補助中云、

開發農業機關 一次聯絡會議 定于今日在奉開幕

中央實業對於滿洲國農業之開發 異常注意、本年五月十日乃舉行滿洲國農業開發實施機關連絡會議討論一切實施方法、聞現後決定於本月十日在奉天舉行第二次會議、已飭各省實業廳長前赴參加、茲將農業開發實施機關連絡會議之內規、覓錄於左、

一、目的 以連絡並互協滿洲國內之農牧林水各產業開發機關之事務實施爲目的、

二、常會 爲達成本會之目的每年在新京或奉天開常會一次、

三、臨時會議 按事務之性質在各必要地點委任臨時會員臨時組織臨時會議、

四、會員 滿洲國實業部農鑛司長、各省實業廳長、關東軍特務部第三委員會代表者、關東廳農村課長、

五、幹事 以實業部農鑛司農務科長充本連給會議之幹整事議案並取會員間之連絡事宜、

又、新京方面出席該會議之松島實業部農鑛司長 已於八日午后抵奉一俟會議事畢、即返京云、

通知東邊各縣 民槍重新烙印

奉天省署、現因籌固夏防、川保地方治安起見特於八日通知東邊各縣凡民槍械、現未經警局烙印者、一律到警局烙印否則即將按通匪濟匪治罪、決不寬云、

奉山路夏防中 增設警備站

奉山鐵路爲實行夏季之警備起見、除對所屬沿站之路警、及押車專勤之警士增厚實力外一方更飭該項警察等、于此夏防時間、務于各該地之縣方警察等、于此夏防期間、務于各該地之縣方警團聯絡、以期遇事協助、同時對沿綫之警備裝甲車、增添列表及充厚實力、更形擴充添設警備站、計幹綫方面、爲新民、大虎山、溝帮子、錦州、綏中、興城、山海關錦朝支綫爲義縣、北票、打通支綫爲黑山、新武、通遼、溝營支綫、爲盤山、田莊台等站、該項裝甲列車、每日間之遊動時、必須經由該各警備站二次以上之稜巡、以期防備于萬一云、

七日正式發表 交通宣傳標語

【大連】 關東廳保安課、在二月前、懸賞召募中之交通標語、及宣傳圖、該後經各關係者、迭次審查、至七日實行發表、宣傳圖之採取、由一等至三等外之優等者、更採取二件即標語十句、其發表之當選者氏名、及作品如下、

一等 大連第一中學校內魚田美天

二等 新京三等町三丁目鳳三等二堂內 藤田幸三

三等 普蘭店警察署內 久我潔

等外者

四等 大連市惠比須町爲六十一 松本久治

五等 蘇家屯警察署 鈴木勁

以上係宣傳圖之中選者、至于交通標語之滿日人中選者如下、

一、市內信濃町木村樓內 安倍氏

一、鐵嶺日語學校學生 卜世英

一、鐵嶺大平町三丁目大同自動車部 徐興源

一、市內大和町三十番地上原邊

一、鐵嶺警察署 山本杉人

一、市內北大山通九番地 伯太川淳

一、市內二葉町二十二番地 新名千鶴子

一、朝鮮平壤府外寺洞里 宮原辰藏

一、撫順高等女學校 佐佐木

一、人人守法個個安全 市內非鐵堡會溪革鎮屯二十番地 王昌業

市營市場 殆難實現

奉天市政公署、前曾擬在市內各處、設立大小市場數處、以資便利一般商販、茲因該項市場計劃、因市公署經費關減之故 殆難實現、本年郭市建設案、內水道、道路等工程、日內當可分別實施云、

匪首落網快人心

【興京】 久在邑西三區騷擾之匪首大芳字、於本月一日、嘯聚多數匪徒、在驛馬溝王家堡、爲其自身舉辦婚事、當被縣署密探偵悉、報告縣長、派遣警察王大隊長、飯川指導官率隊往剿、當場斃匪數名、並將匪首大芳字、活提到縣、送交日本軍、當日午後在縣街後山正法、一般人心無不稱快云

本週金價 一元三二

【新京專訊】 本週產金收買價格每一公分（格蘭母）一元三角一分（國幣）

省署飭各縣長 查報禾稼狀況

奉天省署、現因對於各縣農作之注重、及使於考查起見、特於八日通飭各縣長轉知農務會、限於十日內報齊、以資備查云、

社會事業 聯絡大會

全省漁業之近況

【新京專訊】 滿日社會事業聯絡大會已於昨日、（七日）在新京國務院會議室舉行、詳情業誌昨報、本日（八日）續開第二次大會、早九時起即開始討論各方面之提案、至午后一時餘閉、對定協議事項、均已全部道過、至於其詳細計劃以及實施辦法、亦經大會決定交小委會詳爲商定云云、

敎育廳獎懲 瀋陽學務員

奉天敎育廳、現據瀋陽督學王文藻報告、查學校三十一處合爲三十二級、查敎員徐景陽李國村、劉清學、韓水安、員殿仕、佩景春等敎學合法成績可觀、均堪嘉許、敎員馮林昌韓保、朱玉純、趙恩銘、喬桂山、崔廣文、張殿陽等敎管稍差、均應改良、敎員王慶允、鍋榮擢、陳寶山、富士榮、田應春等敎法既差、均應申斥云、

騎警隊 梭巡附郭

瀋陽警察廳長齊恩銘、以附郭青紗帳起、難免匪徒潛伏滋擾、乃飭本廳騎警隊、派隊分班在附郭出巡警備、該隊奉令即將本隊分編數組、分南北兩郭梭巡云

各縣任用人員 須愼重審核

奉天省公署、近查各縣地方官吏、往往濫用職權、以致貪婪枉法、控案累累、殊屬貽誤地方、茲特于昨八日、通令各縣長、嗣後任用行政人員、務須愼重審核、以重吏治、而符刷新行政之本旨云、

孫省長 明日赴任

【新京專訊】 新任黑龍江省長孫其昌氏、原定九日首途赴任、但以病體初愈、精神未見十分恢復、故決再休養兩日、改十一日前赴黑省就任云、

商會注重衛生 召開防疫會議

【溝帮子】 商務會正會長王海濤、副會長李樹芬、鑒于時屆炎夏、對於衛生要務必定詳加注重、本月六日召集商民、特開防疫會議、討論辦法、應衛去歲舊例施行、並告知商民勤加掃除院宇、飲食注重衛生最好捕滅蒼蠅、以免時疫流行云、

□□□□□ 妓館門前遛逛 竟爲毛夥毆之

瀋陽縣境警察第九署管界、平化市場北大樓、該地係屬四等娼窰之所在地、遊逛者多爲拉車夫及下等社會尋歡之徒、該地娼窰、近來因天氣過熱、一般遊逛者、均因妓館內、房屋狹小不克久停、多於妓館之門外探首翹望、以飽眼福足矣熟意竟爲妓館毛夥之不許、於八日晚七時許、有褚某者年二十餘歲、三經路住、是晚治遊于該地點古奎堂妓館之門前因屋欲進入尋歡、而終因故中止正遲疑間注目直視院內妓女之際、突爲毛夥之不許、進前干涉、終因由口角而至動武、双方互打、旋經遊逛者從中了解由妓館道歉了事而褚某者、已鼻青臉腫矣、

瀋水小新聞

一騙竊銀鐲一

大北邊門裡住戶黃姓、有幼女兩名、一五歲一六歲、均帶包金鐲一付、前日被同院陳姓氏、誘赴鐵道北、將手鐲捋去、黃女歸家訴諸乃父、立赴陳家理論、陳家詢明爲乃子所爲、賠償手鐲了事云、

一打傷瞎子一

有李某者、二目失明業已有年、每日出外、均由其弟領導（年十歲）八日上午十時許、又由其弟領導、至小西關子孫堂胡同住戶王姓家、討索欠債、王某不但聲稱無錢、反出惡言、二人致起口角、繼竟動武、李某因無眼目、被王某打頭破血出、腿部亦被打傷、不能行動、嗣由李某之弟、奔同家中、告知其家人、由其李某之妻、將王某扭至分所理論云、

一拾得錢包一

大西關大街南、住有劉玉發者、現年三十餘歲、曾在某雜貨舖充當櫃夥、於八日下午二時、因事往大西邊門外、行抵中途拾得錢包一個、內儲現洋票三元、奉票兩張、行未甚遠忽來一老婦追詢、而劉玉發、即將錢包還給失者稱謝不置而去云、

一肉販被騙一

有賣醬肉張某者、八日午后四時許、負醬肉挑、挑至大西關三盛砲舖胡同叫賣忽由北來一某甲、聲稱購醬肉二斤、言明每斤價洋四角、醬肉稱畢該某甲掏出五元一張現洋票、令賣醬肉者找開、該賣醬者、管稱找不開、遂令某甲至附近小舖兌換、詎知該某甲、竟一去不回、賣醬肉多時始知被騙、大呼倒霉不止云、

一少婦潛逃一

小北關、萬福居胡同、住戶李樹森、有妻胡氏、年方[illegible]九、不悉何故、于前日拂曉、乘家人尚未起牀之際、攜所有逃走、迨李某知曉尋找踪、乃報告該管西下窪子分所代爲查找云、

一砍死淫婦一

瀋陽城 南篝山屯住戶陳樹和、其妻朱氏、年二十許、稍有姿色、性極淫蕩、不安於室、於本月七日晚間、與同村某少年正値幽會之際、適陳某歸家撞遇、怒心中燒、即用斧將其妻砍斃、姦夫由後窗逃去、陳見勢不佳、亦羅法網、亦即潛逃無跡云、

一行騙被捕一

小北關大什字街永源錢號、於昨八日上午十時許、有李某者、辭稱係大西關實聚興柜夥、奉執事之命、前來提取存欵、該號以不識其人、且無憑據、當用電話詢問實聚興、該號回電話並無其事、李某聆擬欲逃、被該錢號扭送分所訊辦云、

一騎車撞人一

小西邊門外公園附近、有王某騎車西行、疾力飛馳、誤將前方行人孔如九者撞傷右臂、孔乃扭車、兩相口角繼而大罵特罵、勢將動武、由警察覓見、上前據理排解、將王某申斥一番了事云、

一送蝎奇趣一

八日午前十時許、南市場東榮興里住戶張媼、年約六十餘歲、左手執鐵鉗夾一巨蠍、長約二寸、右手持碗、滿貯白水、且點香三柱、直向南胡同而行、口內連云送琵琶大仙借水道上高山等語不止、及至無人處、將巨蠍擲之地上、用水潑于蠍身、上香叩首、口仍連祝不已、觀媼此舉、可爲捧腹云、

双城夏防完固

【双城】 本邑祖縣長、鑒於夏季青紗障起之際、正是匪人思逞之時、境內防務、若不早爲籌備、恐有意外之患、是以開會討論、電呈省憲及警備司令部、邀請友軍來双協助夏防、以備不虞、承友軍守備隊司令官、念恤商民困苦、引手援助、派遣援助隊一中隊來双協助夏安、免卻商民驚恐不安、旬日以來、友軍對于地方治安、竝加整頓、夜間雞犬不驚、閭閻防謐、商民高枕無憂、各界人士、咸皆合手相視曰、賦得友軍、常久駐此、拯救吾人塗炭、可得安心度日、任其如何驅使、亦願效犬馬之勞云云、

學生陳列品 每校選擇三件

【大連】 大連民 政署 學務課、前令市內五公學堂之男女教員、忙造滿博之陳列品、其製造之品目、限於滿洲境內所特有、而帶有滿洲風俗者、各學堂之敎員奉令後、忙以赶造、在暑假期前、務必造成、交納於直轄之民政署內、但以優良者爲採取、每校取三件云、

俱樂部將開幕 內外設備周到

【大連】 民衆望眼欲穿中之新興俱樂部、開設於市內不老街新築之新式高樓內、其中設備完全、容量廣大、故凡市民嗜好之遊戲場、無不應有盡有該部當局、爲應市民期待、日來赶工設置、令市民於工畢之餘散步其內、得以暢心悅目、以資消遣、不日即行開始云、

省公署委任 東豐縣長

奉天省公署、頃將東豐縣長王瀛傑調省另委、遺缺不便虛懸、特委徐維淮氏前往接充徐縣長奉委後、已于昨搭車赴任履新云、

擬演義務戲籌欵 墻修城門炮台

【錦西】 現因夏防關係重要、所有城門急宜補修、並建築炮台以防禦固縣城、惟商民担負甚重昨經各機關會議、欲演唱義務戲七天、售紅票得欵除戲價外、餘者即作爲修築城門炮台之用、聞於五日、縣署已派侯振華科員赴錦西向該戲班商辦、未知能否實現云、

交通標語審畢 日內將發表

【大連】 前者關東廳保安課爲整理大連市內之交通、防止街頭慘劇之頻發、曾以重賞、向市民間徵求交通標語、用以印就傳單、到處宣傳傳、意在喚起全市民步行之注意、及市民步行之注意、該交通標語自街集以來、迄已三月於茲、投標語者、大有人在、惟其優良不等、應募者究爲誰屬、須予詳細之審查、是以連日來召集各方之關係者、對於全部標語逐一審查、至六日午前十時、召集審查員於關東廳保安課長室中、旅順高安岡田商敎諭、岩崎警察協會幹誌主幹、栗林視學官、保安課金井課長、猪田代山本石橋三警視警務課廣石警部、以及諸新聞代表者等、計達二十餘名重行嚴格之審查、其審查之方法、以全數之一千七百餘名中、初入審查會者八十名、就中選定者二十名、更再以十名最良者、予以厚賞、至於中選者之發表、待宣傳圖審查後同時於一二日內發表、聞今次之息募標語中、皆由新藝術、成績佳良、更有遠自日本朝鮮等地投來者、如撫順高等女學生投來之三百名中、殆皆佳良云、

二溝道警察分所 七月一日恢復

【延吉】 四區警察一分駐所以去歲二三道溝之變亂、因而撤消、現騷地面平靖、二道溝爲頭三兩卓之孔道、理應恢復開當局現正籌備一切、定於七月一日、正式成立開始辦公云

警官陞調誌詳

【錦西】 警察五署劉士穎署長、因被控撤差、遺缺經縣長、委該局督察員、張郁周接充、所遺督察員之缺、調總務科一等科員才作舟升充、遺遺一等科員之缺、調二等科員雷雨田升任、遺二等科員一缺、委呂某接充、又警察遊擊隊、長蔣鳳翥、另有高就、縣請長假 以劉慶富 接充大西門警察步中分隊隊長、王德印調局、委充偵探員、遺缺、調莘遣華 官接 充、遺官 之缺、調騎兵中隊二分隊隊長、王賓彬接充、遺分隊長之缺、委發九接充、已於本月三四日先後發表矣、

廣播無線

RADIO

七月十日（月）放送番組

奉天放送局（ZILY） 波長三三三米突

一、唱片

一、行市 商業通信社

一、演藝

一、講演 由犯罪上觀致首都 新京 首都警察廳司法科長 范國珍

一、新聞 滿洲語

一、語學講座（滿洲語）

一、語學講座（日本語）

一、新聞 氣象豫報、

一、演藝

一、時報

差遣隊 改歸馬警

【開原】 警務局自七月一日內部改進、除裁員外、並將各遣隊改歸各區分局、充當馬警、又該局勤務員裁減後、所餘李亞東等數人、重組督察隊、由督察員領帶、司掌勤務云、

成德女中 行畢業典禮

【松山】 錦縣成德女中校、初中部第一二兩學級暑假已屆畢業之期、爰定于月之三日上午十一時、舉行畢業典禮、並函各界屆期派員參加盛典、茲將會序列左、（一）開會、（二）奏樂、（三）唱歌（校歌）（四）主席致詞、（五）縣長訓詞、（六）參事官訓詞、（七）敎育局長訓詞、（八）唱歌（畢業校）（九）校長訓詞、（十）敎員代表訓詞、（十一）來賓演說、（十二）唱歌、（洋海飄遊歌）（十三）發畢業証書、（十四）在校同學代表祝詞、（十五）畢業同學代表答詞、（十六）唱歡送歌、（十七）獻鏡禮、（畢業同學）（十八）敎職員贈詞、（十九）音樂合奏、（二十）唱離別歌、（二十一）散會、

別錄

死刑存廢問題（趙仲珊）

死刑者。刑法上對於犯罪者之制裁。而剝奪其生命之刑罰也。夫刑法中所規定之刑罰不一。有自由刑。財產刑。褫奪公權。沒收等類。而死刑行之最古。幾乎無國無之。是知死者。乃刑法上之一種主要之刑罰也。

然自近代以來。一般人民之知識。大有進步。因學識之進步。而促個人之覺悟。自個人之覺悟。而有個人主義之勃興。於是一般主張廢止死刑之學者。相繼輩出。即如日本岡田朝太郎博士。及我國立法院長趙欣伯博士。爲主張廢止死刑說之尤者也。試觀世界各國。主張死刑廢止之最盛者。厥爲意大利。一千八百八十九年。刑法典成。翌年實施。終至死刑廢止。他如荷蘭。挪威。葡萄牙。羅馬尼亞。比利時。芬蘭。孫馬里落等國。皆相繼倣效之。故死刑之存廢。實爲近代刑法上之一種重要問題也。然自以上各國實行廢止死刑之後。反對者亦相繼而起。其所持之理由。約有三種。

（一）生命有被人剝奪之虞。則人人時存恐怖之心。是故對於極惡大罪。足以收威嚇之效果者。莫如死刑。

（二）有死刑而不知恐怖。猶敢於嘗試者。正是其重大惡性之表現。對此重大惡性之人。惟有使之與世長離。藉維持社會秩序。是死刑之用。亦有所不得已也。

（三）終身禁錮。固不失爲淘汰之方法。然國家虛糜養費。既增國庫之擔負。復不免有脫獄之慮。此死刑所以有留存之必要也。

以上所言。雖持之有故。言之成理。然非廢之者。亦因之而起。其言曰。藉死刑以威嚇世人。與今世刑法注重特別預防之本旨不相容。況維持社會之秩序。防衛社會之利益。無期徒刑。亦能有濟。實無須乎用此殺戮之死刑也。若然司獄官得隨時調查犯人之在獄情形。如犯人有悛悔之實據。並經過一定之法定期間。便可呈請司法部。許可犯人假釋出獄。於是國家虛糜養費之問題。當無足慮。當此文明昌盛之時代。各國監獄。看守周密。越獄脫逃犯人之事。實所罕見。彼之所謂脫獄堪虞云云。亦不過杞人憂天而已。然則廢止死刑所據之理由。果何在乎。約言之。略有數種。

（一）人之生命。受之於神。故不可以人殺人。

（二）殺人生命。有違背社會契約之本旨。

（三）死刑有失罪刑權衡之眞意。

（四）與文明國刑事政策之要求。大相矛盾。

（五）因司法官之誤判。殺一無辜。則無法以資救濟。

（六）死刑存在亦無減少犯罪之實益。

以上所持之理由。雖亦不無非廢之餘理。而其成績。亦頗形卓著。然潮流所趨。時勢所迫。廢止之者。日見實現。死刑之必至於不存在。可斷言也。

吾國建國伊始。司法制度。尚未完備。行政隨時可以干涉司法。且法官之程度。尚屬幼稚。每有誤用刑典之事。苟一旦廢止死刑。則審判上縱有錯誤。亦不至於枉死人命也。此文因時間倉促。草率成章。非敢云理眞辭確。明哲之士。希有以匡之。編者附識。

一九三三、六、廿五、寫於義縣。

衛生道德之義意（姜在本講演）

至於道德二字。有本尤少研究。然論士農工商。必須研究的。僅就所知者試略言之。這個道字。並不是奇怪的。實是天地人之關係極爲密切。在天地間萬物之眞主宰。是人人所必由之道。在人物謂之理性。在植物謂之生機。皆大道之一份子。孔聖曾云。道也者。不可須臾離也。聖人決不欺哄後人。也大則包括天地。小則無微不至。故孟子曰。大道充塞乎天地之間。可見無處不有。無物不有也。道是自修自証的。德是利人利物的。德爲體。道爲用。故聖人曰。己欲立。而立人。己欲達。而達人。假令大家對於衛生之道。能研究的明明白白。行持的實實在在。在個人可以却病延年。推而廣之。則人人可以同登壽域。所以却病延年。同登壽域。是本院之宗旨也。

現在世界教門。千門萬戶。指不勝數。予未進過教門。不知其詳。何敢妄加評論。第就世界最有價值之幾大教言之。仏曰忠恕。道曰感應。佛曰慈悲。基督曰博愛。回教曰一善。對於修養仏言存心養性。道言修心鍊性。佛曰明心見性。儒講三綱五常。道講三元五行。佛講三皈五戒。各教之名辭雖異。而其義意乃同。可見天地無二理。聖賢無二心。要皆不外保衛生命之道也。然則衛生之道。如能推廣精進之。必然有普及世界之一日。使萬教歸一。歸一衛生之道焉。則世界不期大同而大同矣。是以萬教歸一。世界大同。是又本院將來之目的也。今日本院成立。辱承大家光臨。有本感謝良深。對於本院宗旨及目的。是不能不報告幾句。至於衛生之義意。實非短時間所能詳盡。惟懇大家此後對於衛生道院。不要認是我們少數人的。要認爲世界大衆的。盡力推廣。普及世界。而使萬教歸一。世界大同。此有本所最希望於諸公者也。

神皐雜俎

茫茫人海　餓（知齋）

雨點兒乒乒乓乓的落下來。閃電在空中作出許多蛇形。簷上的草給雷聲震得懍懍的顫。一個地灶下噴出來那陣燃過山柴的異味。刺得人要流涕。小琉璃瓶造成的油燈。昏昏沉沉的只有蠅頭大的光。這個六十來歲的老婦人。坐在一架麻繩織成的小床上。三個不滿十歲的孩子。橫躺在一張破席上。老婦人是飽經過世故的人。他知道兒子這次沒有活命。但他却非常達觀的去寬慰這媳婦。依着灶邊坐了一個三十左右的婦人。她默默地垂了頭像在替丈夫祈禱。這是怎麼一回事情呢？像一件極重的東西橫壓了她的心。據隔壁鄰居說。他隨着幾個帶槍的人一齊被縣裏警備隊捉去了。她告訴了婆婆。她老人家也沒有講什麼。婆婆是最精明而且閱歷最富的一個人。她爲什麼也不曉得。一定有危險性。老年人最怕人悲傷。不肯告訴人。事情越想越害怕。她漸漸也顫慄起來。一個孩子醒了。她無精打彩的去撫着她。孩子肚子裏咕咕嚕嚕響了。她知道他一定要說餓。趕先說一句『你冷嗎？』

『不─餓。』

這一來她反勾出他的話來了。她無語地瞪着水盈盈的眼向着門外望『聽。是什麼聲音。喊還敢』。

『怕什麼。不是下雨的嗎？』。大兒子也醒了。只爬起來坐着。

『爸說出去一會就來。怎麼兩天了還不見影子？─』

『睡着吧？儘自喊什麼？─』老婦人的一陣恫嚇孩子的老臉又實出來了。

於是兩個孩子又嚇得臥下去。老婦人顫威威的走下來。孩子們也沒了聲音。望着席畔坐着的她。

『明天─叫對門張大爺暫咱到城裡看看。你！暫時不要心慌。咱們還要吃呢？』

她的淚像一貫珍珠樣地墜下來。

『娘！我得去！』

『乖！你去了誰照應家裏呢。聽娘說吧！』。

『你舅舅那裡總不至於不講一點情面。明天你先去借二斗大麥─』

老婦人叮嚀過又轉回去了。室裡重陷於沉寂。門外的水退了。雨想是住了。她怔怔的依着門欄。一個黑影子遠遠地奔來。她滿以爲是丈夫來了。但是一陣聲音。給她大失望了。

『嫂子！大娘呢？』

仔細看來才認出是張大爺的兒子小二。

『你─什麼事情？』她在裡面！

小二跑到老婦人身邊。伏在耳邊低低地說了幾句。顏色變得很難看。

『娘！什麼！─』

老婦人的淚從深陷的眼眶裡湧了出來。她驚愕了。

『乖乖。你男人前天是做土匪去的。官裡已經審了兩堂判了死罪！─』

兩個伏在地上的孩子嚇得哭了。驚醒了最小的三兒。他只一張眼。爬過去抱着祖母的脚

『奶奶！餓餓！』

步代韓君寫懷原韻（下帷子）

悠悠夏日夜漫漫。一夢初回思惘然。小扇輕搖渾不語。思親念子淚交彈。

忠言　安分守貧（閑居）

守分安貧這句話　雖然陳腐。恐怕任何人都有一種妄想。不容易實踐吧。但是我們小學教員敢說道道地地是個守分安貧的實踐者。何以呢。請看日常生活『衣食住行』就知所說不謬了。

（衣）春夏秋冬。絕對沒有綾羅衣葛。總是大布之衣。棉袍夾衫。間有一兩件撑場面綢服。仍免不了蹩脚二字。

（食）一日三餐。缺少大魚大肉。蔬菜含維太命。粗米養胃。佐以大餅油條。精神來得暢旺。大便更極爲通順。

（住）沒有高樓大廈。租一間碼房間。應用物件也還應有盡有。不過粗笨一些。

（行）安步當車。自食其力。完全人道主義。終年不乘黃包車。雖遇急事。只有闊晃自己本身脚踏車。

人們罪惡。全是金錢造成。果能個個守分。社會上省了若干事這話可假嗎。

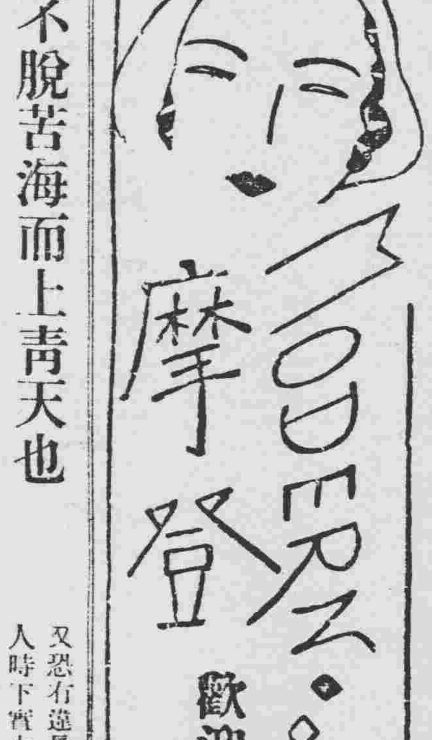

恨不脫苦海而上青天也　父叔阻止就差無可奈何

大主筆先生大鑒。鄙自閱報之後。實增知識。常思效尤。實恐詞句不佳。狂費拙筆也。鄙幼時亦曾稍讀孔孟。文字難通。而即退學。於十六歲即遵父母之命。來外求商。而遇此之苦腦環境。商况蕭條。十之八已歸九均附。並求商一事。實屢艱難。居監獄般之櫃房。如坐針氈。鄙人已飽嘗滋味。思起令人心酸。恨不一時脫苦海而上青天也。故鄙託家叔在○縣覓差。刻已找就。奈鄙之父親叔父不允。亦無可奈何。有心不去就差。而在櫃得日飽受執事之白眼。思去。縣就職又恐有違長命。奈何奈何。鄙人時下實少良謀。故此不吝拙筆。以眘報端。不悉能否合格。懇祈大主筆先生格外分神。代鄙指一明路。則感恩無量矣。（鴻田投於平）

（記者答）令尊等不允你前往就差。或當不無見地。知子莫若父。難說他老人家深願。你永遠住在牢獄一般的商店裡麼？你想一想好了！

獄中吟（李天庥）

壬申季春。余偶抱采薪。家居養息。適以西豐地方分庭登記主任。發生侵佔公款案。因余昔曾隸該處事務員。致被株累。待質犴狴者。十五月之久。縲絏常羈。不見桃紅楓紫。囹圄久錮。幾忘春暮秋朝。境遇至此。良可悲矣。顧念西伯被羈。易經以註。馬遷待罪。漢史成書。厄運之遭聖賢不免。我何人斯。敢以自棄。興思及此。襟懷頓爽。每逢佳節。輒以吟咏破寂。牽爾操觚。不計工拙。鄙鄙學步。音節尤乖。蓋非有意逞才。不過藉驅愁魔。並使諸戚友欲知余之行踪者。覩余詩。即可曉余之近況云爾。（吟於盞平看守所）

新年

時逢歲暮已無聊。況復羈愁除夕遭。柏酒椒漿思昔日。鐵窗木檻歎今宵。獻聽爆竹頻遮耳。悔向雕蟲枉折腰。（指襄昔在西豐充差言）。慨然吳儂無恥輩。猶將新歲說嘵嘵。

元宵

瞬過元旦又元宵。寶炬鰲峯樂事饒。不得沿街看火樹。空餘欹枕憶星橋。滿腔苦緒何人解。無限羈愁少酒澆。設道此中消壯志。養成鵬翮總騰霄。

花朝

此日回頭憶去年。餞花曾共醉花前。閑携兒女尋芳草。細講君王化杜鵑。骨肉情腸强棄置。囹圄風味飽留連。看來世事同春夢。榮辱何須戚戚然。

明清

奈何天裏過清明。無酒無花意緒憐。上塚無人空自恨。思家有夢總難成。沿門柳插余偏暇。故里桃開孰爲榮。被陷狴犴將一載。每逢佳節不勝情。

端陽

佳期不覺兩端陽。（余于去歲四月被押。在監曾經兩次端陽。）一度端陽一斷腸。當戶何曾懸艾虎。臨餐辜負理蒲觴。五絲續命憑誰繫。百事如烟只自傷。古劍出匣須有待。豐城早見斗牛光。

又監中寄致諸友絕

自由既失作羈人。無復鱗鴻來往頻。遙憶天涯諸契友。料應相訪有咨詢。

王種珊明經歸賦隱此貽之（孟伯蓀）

瀋城傾蓋仰高風。蕭洒襟懷氣自雄。招隱頻尋浮宅氏。（歸隱青雲堡）學仙屢問採芝翁。（公現已懸壺濟世）茅廬倒掛藤蘿碧。石砌先開芍藥紅。欲解此公眞懷抱。肯圖溫飽負蒼穹。

密秘（奔）

弟弟聽了母親的一聲『哎』。立即反個眼望了一下她的臉。這時母親的臉。眞使他奇駭。蒼白的雲翳。泛滿了皺紋的面龐。他自動的離開了她的懷抱。有冷麵吃。當然也是他不再糾纏了的一個原因。

兩年前。家鄉遭了汎濫的水災。在雷雨交加的深夜裡。父親披簑戴笠去堵塞堤壩。不幸一去不復還。明天早晨。全家浮在澤國裡。幸虧遠村的避難的舟子划過。哀求了許久。得搭救了母親姐姐同弟弟。一路路的漂浮。竟漂到了這天堂似的城裡。

到了城裡。母子三人。經歷過一度沿門的乞食。

後來姐姐找一個絲廠裏的工做。弟弟便肩了竹簍沿街去翻垃圾桶。母親呢。頭髮花白了。就登在家裡吃點現成飲食。人家看了他們是很苦。但在一間黑暗潮濕的灶披間裡。一家三口。倒也團聚得十分快樂。

可是不幸得很。不到三個月。絲厰停了工。於是姐姐也成日登在家裡。母女相互瞪視着。生活的困厄是不在話下了。因此弟弟的工作特別加緊了。深夜裡還得肩了竹簍到街頭巷尾去尋找生活。

有一夜。時候已不早了。他正蹲在一隻街旁的垃圾桶旁。忽的一個少年挽着一個女人飛也似的從他的身邊掠過。走向前頭一家巍巍的旅館裡去了。他看得分明。那女人確是他的姐姐。他想追上去。一息便連影子都不見了。於是他喘氣的肩了竹簍回去。這一氣。就沿路眼見有香烟頭。烟蒂。紙屑一類的生活物。他也懶得拾了。

到了家。脫口便向母親這樣問。

『媽媽。我剛剛看見姐姐挽着一個陌生的男人到一家大旅館裏去了。那是誰？做什麼事？怎麼不要我們也一同去？─媽媽。我也要做兩套新衣裳』！

『呵。你發暈不成。姐姐分明復工去了！─又來糾纏我。做什麼新衣裳。老早說過了。大了。有姐姐那樣大了。定規給你做！…今天幹了多少生活』？

『唔。唔。唔。只有二百文。還吃了六個子的冷麵』。

在雞啼的破曉裏。滿肚子疑問的弟弟。從迷糊的睡眠中。隱約地聽見姐姐的敲聲。母親的開門聲。隨着是『朧睡死了！』『我等候你半夜了！』『兩元！』唉！』悽切的兩三聲。

大器晚成　七言古歡用長慶體（寮主甦珉）

偶觀老聃道德篇。大器晚成四字傳。細味斯言之妙諦。似輕躁進與爭先。凡物俱以實重昔。奇異浮華各有偏。春花嬌脆容易卸。秋月澄清不久圓。小山安能成太華。細流豈足比大川。樹以根固枝柯茂。鵬因翮健雲宵穿。世之動植皆如是。何況人靈知識全。我亦王民一分子。請述我國之先賢。用行舍藏無不可。老當益壯窮益堅。大成至聖尼山老。天日之表心良田。國分國分德至廣。承先啟後萬斯年。不僅當時蒙其惠。直至今日道統延。翩乎堯舜一再現。更宜將古經典研。王佐諸公壤媲美。鑿布王道春黯旃。企見東亞異光發。化行南國文教宣。豐貂虎狄將入貢。萬國衣冠集闕前。莫效齊之管仲輩。言聽計從得君專。乃行霸術愚人國。不久瓦解成杜然。小哉器量何足數。曇花一現散如烟。因而感慨賦斯句。世有寓助其聽焉。

記阿姐（再生）

這時我的淚同雨點般的落下。她竟不顧嫌疑的用手帕替我拭擦着眼淚。並且勸我不要傷心。因爲這事早已成過去的歷史了！

『操這賤業』他又繼續着說『約有三個整年。後來有一個姓T的把我贖了出來。這T就是現在我的丈夫。我們同居W鎮已竟五年了。他待我倒不錯。但他已有了一個太太。她的性情很嫉妒。常常藉故來難爲我。但我始終以正婦人尊重她。無論如何委屈只有自己嚥下去。因此這生活比人間地獄也就不上下了。這次回上海是尋我的父母。誰知尋了兩月。音信毫無。就是將來大概也不會有什麼綫索的。現在只好仍舊回到這人間地獄了！』

『唉！人生不能沒有缺憾的！T先生待你很好便可知足。其餘的一切便可不必計較了！我用了這樣隔靴搔癢的話來安慰她。

『唉！我也太孤了！連個兄弟姊妹也沒有！這孤獨者才是天下最不幸的人呢！』

『如果你不嫌棄的話。就拿着我當一個弟弟看待好了』我很同情她的孤獨。便用這法來安慰她孤獨的心。

『那我快活極了！』她很高興的回答。

此後我便以『阿姐』稱她。她就以『弟弟』呼我。同夥乘客全不曉得我們是怎樣的關係。啓椗後。我眩暈嘔吐很利害。幸得她很細心的扶侍。這使我永遠不會忘掉的。第三天早晨船到大連。我還正在睡鄉。她把我叫醒。

『弟弟。我要從大連下船。乘車回W鎮。北方氣候變幻無常。請你趁重再會吧！』

我要送她下船。但她執意不肯。於是我伸出手來。我們握了手。

『弟弟！再會！』

『阿姐！再會！』

唉！茫茫人海。相會誰知在那年呢？然而我永遠不會忘掉世界上有一個不幸的阿姐在！

一九三三。七。三。

閒談　死經（金也）

▲要得其時得其所

勞苦可以死。悲哀可以死。憂鬱可以死。憤怒可以死而樂極生悲。快樂亦可以死。

水火可以死。盜賊可以死。刀兵可以死。疾病可以死。而科學進化。航空亦可以死。

自殺可以死。被殺可以死。而不自殺。非被殺。徘徊馬路。流彈飛來。誤殺亦可以死。

『千古艱難惟一死』。而今死。這麼容易『常愛不得其死所』。而今死的地處。這樣的多。

因爲容易死。樂得在這末死之前。多爲國家做些事業。多爲社會造些福利。不要等待到死的時候。一雙空手見閻王。

因爲容易死。樂得在這末死之前。少作些寃孽。少掙些家財。不要等待到死的時候懊悔。到縱有錢財難買命。

因爲容易死　樂得在『有死的機會時候』就『慷慨去死』。爲的是。即使你臨難苟免。也終究逃不了死。

因爲容易死。所以你應得做你良心上應該做的事。說你良心上應該說的話。明哲未必能保身。倒反教良心先死了。

孔子說。『朝聞道。夕死可矣』老子說『民不畏死奈何以死懼之』。怕什麼死？

懺悔（王瑤）

父親預備到省城去。叫三媽把皮夾拿來。打開一看。發覺少了一塊洋銅。他睜開眼皮。露出滿布紅絲的眼球。帶怒的凝視着我。顯然的。是疑心被我偷去了。

無端的遭着侮辱。鬱伏的怒火洶湧的冒出心頭。假如不是自己的父親。決難壓抑平息下去啊！

我滿懷着氣悶的情緒。幫助他們四處尋找。很絕望的毫無半點踪跡。又請求他們仔細想一番。是否已經用掉？是不是算錯了？父親那裡肯平心靜氣的思索。更鄙夷的。惱恨的說『算了吧遇到這種敗子！……』他這樣肯定的猜度。對於親生的兒子。是說不出什麼理由。似乎用不着說出理由呢。

受了寃屈。臉變成蒼白。淚水潤濕了眼睛。我非常懊惱的喪氣的走進房裡。倒臥在床上。千頭萬緒的愁思起伏於我的腦海。一陣難堪的孤寂刺着我的心坎。覺得宇宙之大。只容渺小的我一人不下。人海之中。只有我是個道地的孤零者。我像走到懸崖盡頭將要跌下去時勒轉馬韁的覺醒過來責問自己。『爲什麼他們獨疑心到我呢？我是他的兒子。難道兒子還不信心嗎？』『兒子是做賊的嗎？』呵！是的！因爲我墮落了。墮落在萬丈深坑裡。我追悔了。追悔從前的種種。

大約是十五歲的候吧。跟了村上兩個烟鬼到一片烟館裡。他還並排的躺在鋪了草蓆的床上。你一口我一口的抽着。郁馥的烟味射進我的鼻管。起一種不可思議的引誘。我要他們讓我抽了一口。雖然明知這香味是毒瓦斯般的厲害。我的鴉片烟生活。推其源就從那時開始了。後來一個人悄悄地偷偷地跑到那裡去。漸漸與牠結了不解的姻緣。竟染上牢不可破的烟癮。幾乎沒有了牠。比較沒有飯吃要難過百倍。

瀋陽有聲電影院　七緯路

電話五一三七號

七月九日至十二日　星期日至星期三

全部片上發音對話中國偉大有聲鉅片

天一影片公司最新名貴貢獻【小妹妹】

黎明暉 主演　胡姍 助演

追求

○曲折錯綜的戀愛糾紛　○現代青的生活反映　○兩性關係的分析抒寫　○金錢愛情的鬪爭紀錄

追求　黎明暉女士入銀幕第一次開口傑作

追求　有中心的意識　有前進的思想　有深刻的描寫　有趣味的穿插　有纏綿的情致　有新穎的風格　有細膩的表演　有美妙的技巧

結晶　更作風的心血　裘芭香先生的變

疑問？

子河車一物能否治乾血牢　王一亭投於錦縣

大主筆先生鈞鑒。貴報自設疑問一欄。與疑問者。指示迷途。頗蒙各界讀者諸君批評解釋。是所欽佩。鄙人本無有投稿之知識。翰墨微薄。實覺愧甚。因刻間莫大難題。即在目前。已無所釋。事出無奈。抖胆在　大主筆先生與讀者諸君台前　不揣冒昧。略陳各節。子河車一物。有無治病能力。婦人乾血牢症。服用若何。病久能亦發生效力。外有藥物輔佐。何藥爲宜。用何法泡製。望　讀者諸君。並醫林國手。不吝金玉。請速爲詳細批錄賜教。俾鄙早釋疑心。明瞭眞象。仰祈大主筆先生早日刊登報端。則鄙人不勝感激之至。專此敬請　撰安

蕙春（恨我）

蕙春今年十九歲了。在前幾年。從她那天眞爛漫的豐姿上說起來。誰不承認她是一個苗條可愛的小女郎呢！但是現在。現在的面龐。却比從前要消瘦得多了。

這恐怕是某一年的冬天罷！她是祖父因爲自己要賣弄自己底名氣。所以便由自己舉辦了一個自己祝壽盛會─因爲她底祖父。那時候已成了獨父。捧臭排場的人。却到來不少。蕙春底未婚夫。因爲他底父母和她底祖父。有友誼的關係。所以他們也在被約之列。據說她底公爹。那時候在××軍閥手下當馬弁。從民衆脂膏中。剝取來的金錢。很玩了許多闊氣。奔馳鳴鳴的電車實在使鄉間人極端崇拜。又加上穿衣服三脫三換。更足使未見世面的人。景仰得五體投地。於是在這種勢力網圈上。蕙春底一生幸福。却被她名利深重的祖父。結完全犧牲了。

蕙春那一年剛好十三歲。而她底未婚夫。也僅不過十一歲。這一對天眞爛漫的小夫婦。並不覺得快樂與煩惱。也可以說毫無自主的意識。但是他們倆人終身的契約。便在這不明不白中給結合了。然而這可是誰的罪過呢？

蕙春已出嫁了。出嫁後的蕙春。却不比從前了。這大概是她憂鬱的原故罷！但是她因爲什麼要憂鬱？別人却不曾知道不過有時候。從她那騷嘈的談話中。似乎露出了一些不景氣的口風。但是這也無從証實。

蕙春果然受罪了。有一天她底一位堂叔。從她婆家回來說的。大家方才知道。據她那位堂叔說。她在婆家成日裡吃不飽飯。並且當她某叔去的時候。她底婆母。惡很很地向她堂叔說。『這不爲叔叔來了麼？─請你評評這個理。一個當媳婦的人。能夠在沒人的時候。偷飯喫麼？能夠在娘家偷來麼？能夠…』說了許多嘵嘵不休的詆毀話。終于她底堂叔一言也未敢發。被拾回來了。自此以後。也沒有再敢去了。而蕙春仍然在那裡苟延着生活着。

並且有一次蕙春歸寧的時候曾經和她底祖母說『她底丈夫是個××而她現在還是一個處女呢』！不料這個消息。後來被她底祖父也知道了。但是他老人家沉吟了一會。終于端言正氣地發出一句法言了『…只要老×是好的。便和他們好好過罷！…』

但是蕙春能不能恪遵祖訓是個好的呢？能不能和他們好如過？這個恐怕是一個疑問罷！然而即使不能。在這種黑暗的社會下。一個弱小的女子！又能怎樣呢？『只要老×是好的』。便和他們好過罷！』恐怕也只好這樣做了。

點滴（同康）

在窮人面前示威。和在女人面前討好。同樣的是『不値得』不過。很有許多人。還在那裡表演着！

○

夜是死一般的寂。冰一般的冷。月兒雖然快愉的發着光輝。照到的祇是苦寂和淒凉！

○

罵人的人。他會說是人罵他。攻擊人的人。他自己會說是被攻擊者。其實。不過是蠻橫罷了可是等到一天。如遇到一位比他更蠻橫的。那可就準吃大虧！

匪中生活實紀（二七六）（彥田）

一月三十日　蒙敬喜筵　續演匪話

崔冠奎。與方尙義兩人。均站起身。向衆鄉老說。天實將晚。地方雖屬荒亂。還得還本村去看。金大爺住在你們這邊。望祈格外看待吧。齊說吾們。與金大爺。都是有緣的。幾相會于此呢。崔方復向予說。你老尙有甚麼信息。往家鄉稍達沒有啊。即令吾二人。親身前往。亦甘願盡心去作答曰。多承。你們二位分心。現在勿須前去。予在這苦難之中。亦甚無顏。報告於鄉里。倘有相詢之親友。即請告以平定。而就行啊。崔方復說。吾二人。就這麼空說恐其不能見信　莫如你老。寫幾個字。有問着的。就給他們看看。以釋掛念。予遂拿起禿筆。在舊報紙上。潦草書其句如下。數九隆冬擁被胡。本明遇友塔山孤。遼陽親故如相問。一片冰心在玉壺。寫畢。方尙義。遂說。你老再謄一張以便吾兩人。各執一份。而期。各答親友相詢。復如言照寫。交於崔方之手間。不覺得互相洒淚而別。衆鄉老。亦均唏噓感嘆不已。齊說這個年月。是人均遭魔難。務須寬心。自有雲開霧散的時候。正在離解愁悶之際。忽聽衛老青說。你們大家。業談了一整天啦。可以歇歇吧。

愛知時計株式會社

美術座鐘　機件堅牢
實用掛鐘　物美價廉

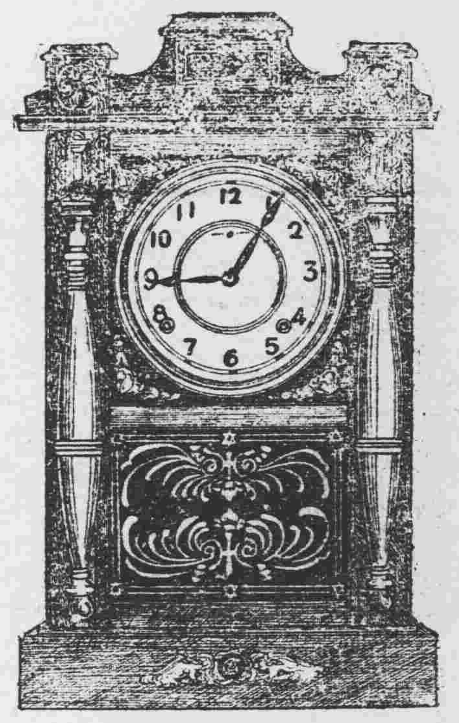

本品係東亞第一之巨廠。乃隣邦愛知鐘錶製造工廠所精製。本場聘有技術優良研究有素之工匠。精心巧製爲近代鐘表界最負盛名之出品。且值此銀價昂騰之際。本品定價尤格外低廉。並對本品絕對保証。請試用之。方知言之不謬也。

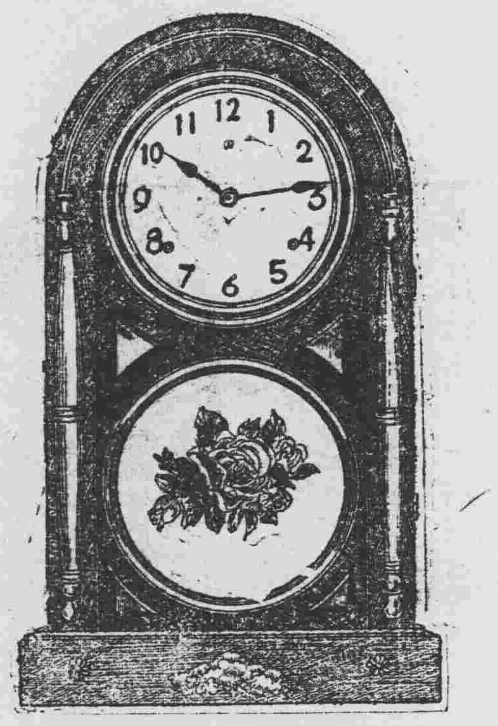

指時正確　色澤艷光
外表美觀　經久無變

自行車　洋車　自動自行車　汽車　附屬品類　歐美式

陸軍　滿鐵　遞信局　滿洲國　用品配備

田村商會奉天支店　主任 田村與三郎

日滿自車研究所　滿洲學號自行總經理

本店 總賣店 支店

奉天浪速通三十三番地　電話長三九一〇番
大連市山縣通電話長三〇五九七番
旅順市乃木町電話六二〇三番
沙河口大正通電話五一〇〇番
新京大馬路電話九三七四九番

汽車 自動自行車 修理工場　奉天浪速通三十三番地　歐美式接待車場

水晶眼鏡

特價三元

開明眼鏡公司　奉天城內中街

鋁

奉天日站江島町九番地（日本郵便局西）福島縣物產直賣所　電話四一六六番

吉林新開門外大久保洋行

肺病吐血去根藥出世

發明肺務醫士 趙羨忱大夫

肺病一症爲人類之大敵本醫研究此症懸壺省城二十餘年去根藥方得自祖傳凡治青年一二三期以內肺病久嗽成勞大口吐血痰中帶血咳嗽痰喘肺癰肺痿各大奇異五勞七傷咳嗽氣短經年不愈時犯時止者不分遠年近日服他藥無効者速來本醫處檢查新法診斷定期去根負責不犯外城函詢各症附郵六分即覆診病所大西關月窗胡同路南精業堂啓

代理店　大連 華西藥房 德記西棧　遼陽 永峰源 公盛源油房 振太興錢莊

治淋經驗談

患慢性淋病之人使用田螺的燒存質成功自家治療之經驗談、載於健康雜誌或婦女雜誌、頗爲一般所歡迎、茲特轉錄「料理之友」雜誌所載一文、以供世中淋病患者諸君、

◈如夢一般

（前畧）苦心調理、仍無効力、徒呼奈何之頑固淋病、自服「料理之友」上所載田螺燒存質以僅僅兩三日而止膿、再經三星期後試飲酒少量、亦無何等反響、甚至因公事多忙、兩晝夜間不得一睡、只賴酒力勉强辦事仍無異狀、年久難除之淋疾、能如此簡單治癒、整個如夢一般、週來精神一新、安樂渡日、貴社恩德生涯不忘、並對於同病極力勸用此項電物、期報宏恩萬一、再田螺無如其他用藥之副作用（旭川市三條十四丁目元木直郎）

◈全快之歡喜

鄙人曾涉足花柳之巷、爲娼婦所誘惑、竟患可恐之淋病、即齊專門醫家治療多日、惟排膿毫無停止、又搜羅種種用藥、仍無効力、病勢日益亢進萬策已盡、沈淪於絕望之深淵、乃另求醫師診視、醫謂非徹底的療法不可、調來住院四個月尙無根治之希望、悲嘆之餘、殆生厭世思想、此時有一友人、勸試用田螺燒存質、

鄙人對此友言、遽難置信、以爲如此之頑固淋病、何能以此簡單物質之服用而痊癒哉、惟已在絕境之鄙人、以之敢試即購來三週間分、每日三次於食後半小時服用一、小匙不料經過六七日尿濁清澄、疼痛漸杳來去、見之歡喜、莫可名狀、歐後求醫檢尿、知絕無、淋菌長年困苦欲死之淋病、以三週間之短時日、且以低廉藥費能得完全之快癒、用螺之偉功、實令人驚嘆、鄙人以爲如此經驗不得不宣、乃向兩三友人勸以試用、皆以三週間完全治癒、鄙人癒後、飲酒不少、亦無支障、（東京田端强一郎）

×　×

此外廣島市後所之戶久田氏以三間、福岡縣京部郡行橋町山本美一氏亦以三週間、均能全快、其他多數報告之函紛至沓來、

田螺日本到處棲息、「料理之友」雜誌最初以之爲食用而加研究、惟其後研究燒存質法、得治淋有奇効之經驗用螺燒存質、視製法如何、而定其質之良否、故經料理之友社多年研究結果、成功而發明最製燒法、茲擬提此田螺燒質而問世、

燒存質法 最近發明

田螺之圖

料理之友特製（田螺燒存質）

一週間分 金一圓　三週間分 金二圓八十錢　德用五週間 金四圓五十錢　郵費滿洲四十二錢

發賣元 東京市小石川區龍町二三八文化村 料理之友社代理部 振替東京二四三七八

亨得利

用最新式儀器　聘最有經驗光學專家　驗目配鏡　無論近視老光散光斜光　分毫不差

奉天城內中街大西門裡

麒麟啤酒

中元 暑中 贈答最適

麒麟斯達脫

清涼飲料 麒麟檸檬

一打 半打 化粧箱

宮內省御用達 麒麟麥酒株式會社

此聰明孩子自寫證片

其快樂之父母亦伸謝悃

碩瑾之父母眞足以自豪有女年僅五齡不特爲健康可愛之孩子且爲聰明伶俐之學生但看其自書之句子便知碩瑾之學識頗堪稱賀再看其健康之面貌更悉其父母亦與有榮據盧潛先生來書所述此亦有關於嬰孩自己藥片之良効因幼兒每因病而阻礙發育惟嬰孩自己藥片刼己扶助碩瑾安然長大至此年齡盧君之書錄刊于次且試一閱以知其詳　盧君現寓廣東潮安同仁里其來書云「小女碩瑾週歷後忽患食減肌瘦面黃便秘吐乳等症後服嬰孩自己藥片便出蛔蟲數條食量頓增吐止便順精神暢旺現甚活潑強壯在校讀書冠於儕輩茲將其所書之句子并相片附上以誌不忘云爾」　嬰孩自己藥片味美性和効大統治小兒各種腸胃疾病各藥房均有出售或直向上海江西四路五一號韋廉士醫生局藥購備每瓶七角六瓶三元五角郵費不取